



Jesper Hansen  
Obbekjærvej 133  
6760 Ribe

Torvegade 74, 6700 Esbjerg

|                 |                    |
|-----------------|--------------------|
| Dato            | 18. september 2019 |
| Sagsbehandler   | Joan Nørrevang     |
| Telefon direkte | 76 16 51 28        |
| Sagsid          | 19/32890           |

**Reg. nr. 571-40-5062-00**

**Endelig tilladelse til indvinding af indtil 50.900 m<sup>3</sup> grundvand pr. år til markvanding på ejendommen Obbekjærvej 133, 6760 Ribe (Ejendoms nr. 561-315220)**

---

Tilladelse og vilkår

På baggrund af nedenfor anførte oplysninger meddeler Esbjerg Kommune i medfør af vandforsyningslovens §§ 20 og 21 tilladelse til indvinding af vand på følgende vilkår:

- at der indvindes fra boring DGU nr. 140.1323 med maks. 50.900 m<sup>3</sup>/år og maks. 60 m<sup>3</sup>/time,
- at tilladelsen omfatter indvinding af 50.900 m<sup>3</sup> grundvand pr. år til vanding af 57,7 ha afgrøder,
- at boring DGU nr. 140.1323 er monteret med timetæller til opgørelse af den oppumpede vandmængde,
- at tilladelsen gælder for en periode på 15 år regnet fra dags dato,
- at der udlægges et beskyttelsesareal omkring boringen med en radius på 5 m. Indenfor beskyttelsesarealet må der ikke gødes, og der må ikke bruges eller anbringes sprøjtemidler. Andre stoffer, der eventuelt kan forurene grundvandet, skal ligeledes holdes uden for beskyttelsesarealet,
- at de "Generelle vilkår m.v. for tilladelse til vandindvinding fra boring" jf. vedlagte bilag er gældende.

Supplerende bemærkninger:

- Denne tilladelse erstatter tidligere vandindvindingstilladelse meddelt af Esbjerg Kommune den 5. februar 2015 (J.nr. 11/16222) for så vidt angår boring DGU nr. 140.1323. Øvrige boringer er fortsat omfattet af tilladelsen.

- Kommunen fører tilsyn med, at de stillede vilkår overholdes. Ifølge vandforsyningslovens § 34 kan tilladelsen tilbagekaldes uden erstatning, såfremt vilkårene ikke overholdes.

#### Ansøgning og sagsbehandling

Der er ikke modtaget nogen egentlig ansøgning til sagen. Tilladelsen på boring 140.0976 ønskes ændret, så boringen blandt andet skal vande et areal der tidligere er vandet fra boring 140.1323 – det betyder, at tilladelsen på boring 140.1323 reduceres, så den passer til det vandede areal. Det er den 29. maj 2019 aftalt med ejer Jesper Hansen, at tilladelsen på boring 140.1323 reduceres fra 60.900 m<sup>3</sup>/år til 50.900 m<sup>3</sup>/år.

#### Boringens beliggenhed

Boringen DGU nr. 140.1323 er beliggende i grundvandsopland til Ribe Å, og placeret 350 m fra et målsat vandløb. Se vedlagte kortbilag.

#### Vandressourcen

Grundvandsressourcen skal administreres efter de økologiske målsætninger i Vandområdeplan 2, den endelige udformning af hvorledes dette skal beregnes afventer dog endelig operationalisering fra Miljøstyrelsen og GEUS. Som det nuværende bedst tilgængelige faglige vurderingsværktøj anvendes de vejledende krav for maksimal reduktion af vandføring fra Vandplan 1.

Denne angiver et vejledende krav for maksimal reduktion af vandføring i det aktuelle vandløbsopland på 25 %. Det er beregnet, at den samlede tilladte indvinding i oplandet reducerer sommervandføringen med 8 %, hvilket betyder at ressourcen på oplandsniveau til den ansøgte indvinding er til rådighed inden for oplandet.

#### Vandingsbehovet

Esbjerg kommune har opgjort vandingsbehovet på baggrund af de ønskede vandede arealers jordbundstyper således:

30,5 ha grovsandet jord á 1.000 m<sup>3</sup> og 27,2 ha andre jordbundstyper á 750 m<sup>3</sup>, i alt 50.900 m<sup>3</sup> til vanding af 57,7 ha afgrøder.

#### Naturbeskyttelseslovens § 3

Der er foretaget en beregning af den forventede sænkning ved nærliggende § 3-beskyttet natur. På den baggrund vurderes det, at der ikke er nogen områder, der er omfattet af naturbeskyttelseslovens § 3, som vil påvirkes væsentligt af denne tilladelses indvinding (se vedlagte kortbilag)

#### Andre indvindingsinteresser

Der er ingen nærliggende indvindingsboringer, der påvirkes væsentligt af denne tilladelses indvinding.

#### Forurenede arealer m.v.

Den nærmeste registrerede forurening ligger 200 m fra den ansøgte markvandingsindvinding.

Der er foretaget en vurdering af lokaliteten og en beregning af den forventede sænkning ved den registrerede lokalitet og på den baggrund

vurderes det, at den ansøgte indvinding kan foretages uden risiko for at forureningen spredes.

#### Natura 2000-områder

Der er foretaget en beregning af den forventede sænkning i Natura 2000-området (Habitatområde 78 Vadehavet med Ribe Å, Tved Å og Varde Å vest for Varde) beliggende 1.780 meter fra indvindingen. På den baggrund vurderes det, at en fornyelse af indvindingstilladelsen ikke væsentligt vil påvirke Natura 2000-området eller de arter, området er udpeget for at beskytte.

#### Habitatdirektivets bilag IV-arter

Der er foretaget en beregning af den forventede sænkning ved raste- og ynglesteder for (Løgfrø) Habitatdirektivets bilag IV-arter beliggende 3.300 meter fra indvindingsstedet. På den baggrund vurderes det, at en fornyelse af indvindingstilladelsen ikke vil påvirke raste- og ynglesteder for Habitatdirektivets bilag IV-arter.

#### Vandforsyningsplanen

Tilladelsen er ikke i konflikt med den gældende vandforsyningsplan.

#### Vurdering i forhold til VVM-reglerne

Indvindingsanlæg og -tilladelser efter vandforsyningsloven er omfattet af bilag 2 i bekendtgørelse af lov om miljøvurdering af planer og programmer og af konkrete projekter (VVM). Der er derfor foretaget screening af bore- og indvindingstilladelsen jf. § 21 i loven. Med henvisning til den gennemførte screening samt ovenstående sagsbehandling er det Esbjerg Kommunes afgørelse at der **ikke** skal udarbejdes en miljøkonsekvensrapport (VVM).

#### Samlet vurdering

Under henvisning til ovenstående oplysninger har Esbjerg Kommune besluttet, at meddele en tilladelse på de anførte vilkår.

#### Klagevejledning

Tilladelsen efter Vandforsyningsloven (LBK nr. 118 af 22/02/2018) kan påklages til Miljø- og Fødevarerklagenævnet af:

- ansøgeren
- enhver, der har en individuel, væsentlig interesse i sagens udfald

En klage skal indgives via Klageportalen. På forsiden af [www.naevneneshus.dk](http://www.naevneneshus.dk) er der et link til Klageportalen. Klageportalen ligger på [www.borger.dk](http://www.borger.dk) og [www.virk.dk](http://www.virk.dk). Man logger på [www.borger.dk](http://www.borger.dk) eller [www.virk.dk](http://www.virk.dk), ligesom man plejer, typisk med NEM-ID. Klagen sendes gennem Klageportalen til den myndighed, der har truffet afgørelsen. En klage er indgivet, når den er tilgængelig for myndigheden i Klageportalen. Når man klager, skal man betale et gebyr. Gebyret betales med betalingskort i Klageportalen.

Miljø- og Fødevarerklagenævnet afviser din klage, hvis du sender den uden om klageportalen, medmindre du er blevet fritaget for brug af klageportalen. Hvis du ønsker at blive fritaget for at bruge Klageportalen, skal du sende en begrundet anmodning via mail til Miljø- og

Fødevarerklagenævnet. Nævnet afgør herefter, om du kan fritages for at bruge klageportalen.

Klagen skal være modtaget senest den 23. oktober 2019, der er dagen for klagefristens udløb.

Gebyret tilbagebetales, hvis

1. klagesagen fører til, at den påklagede afgørelse ændres eller ophæves,
2. klageren får helt eller delvis medhold i klagen, eller
3. klagen afvises som følge af overskredet klagefrist, manglende klageberettigelse eller fordi klagen ikke er omfattet af Miljø- og Fødevarerklagenævnet kompetence.

Det bemærkes, at hvis den eneste ændring af den påklagede afgørelse er forlængelse af frist for efterkommelse af afgørelse som følge af den tid, der er medgået til at behandle sagen i klagenævnet, tilbagebetales gebyret dog ikke.

Afgørelser efter Vandforsyningsloven kan indbringes til domstolsafgørelse senest 6 måneder efter offentliggørelses dato.

Det vurderes, at det ansøgte ikke har en væsentlig indvirkning på miljøet. Det er truffet afgørelse om, at der ikke skal udarbejdes en miljøkonsekvensrapport (VVM). Afgørelsen er truffet efter § 21 i bekendtgørelse af lov om miljøvurdering af planer og programmer og af konkrete projekter (VVM) LBK nr. 1225 af 25. oktober 2018.

Der kan ligeledes klages over afgørelsen vedrørende miljøkonsekvensrapporten. Klagen skal være indgivet til klageportalen senest den 23. oktober 2019. Afgørelsen kan indbringes til domstolsafgørelse senest 6 måneder efter offentliggørelses dato.

Kopi af denne tilladelse er sendt til:

Danmarks Naturfredningsforening ([dnesbjerg-sager@dn.dk](mailto:dnesbjerg-sager@dn.dk))  
Danmarks Sportsfiskerforbund ([post@sportsfiskerforbundet.dk](mailto:post@sportsfiskerforbundet.dk))

Henvendelse om denne sag kan ske til Natur & Vandmiljø på telefon 7616 5128.

Venlig hilsen



Joan Nørrevang  
Miljøtekniker

Bilag:

Generelle vilkår m.v. for endelig tilladelse til vandindvinding fra boring.  
Kortbilag 1:25.000 og 1:10.000

**Behandling af personoplysninger**



Når du henvender dig til os udleverer du nogle personoplysninger. Personoplysningerne bruger vi, når vi behandler og besvarer din henvendelse, og de kan blive gemt til brug for vores videre sagsbehandling. Vi har ansvar for, at dine oplysninger behandles og opbevares forsvarligt indenfor rammerne af EU's databeskyttelsesforordning.  
[Læs mere om vores behandling af dine persondata på www.esbjerg.dk](http://www.esbjerg.dk)

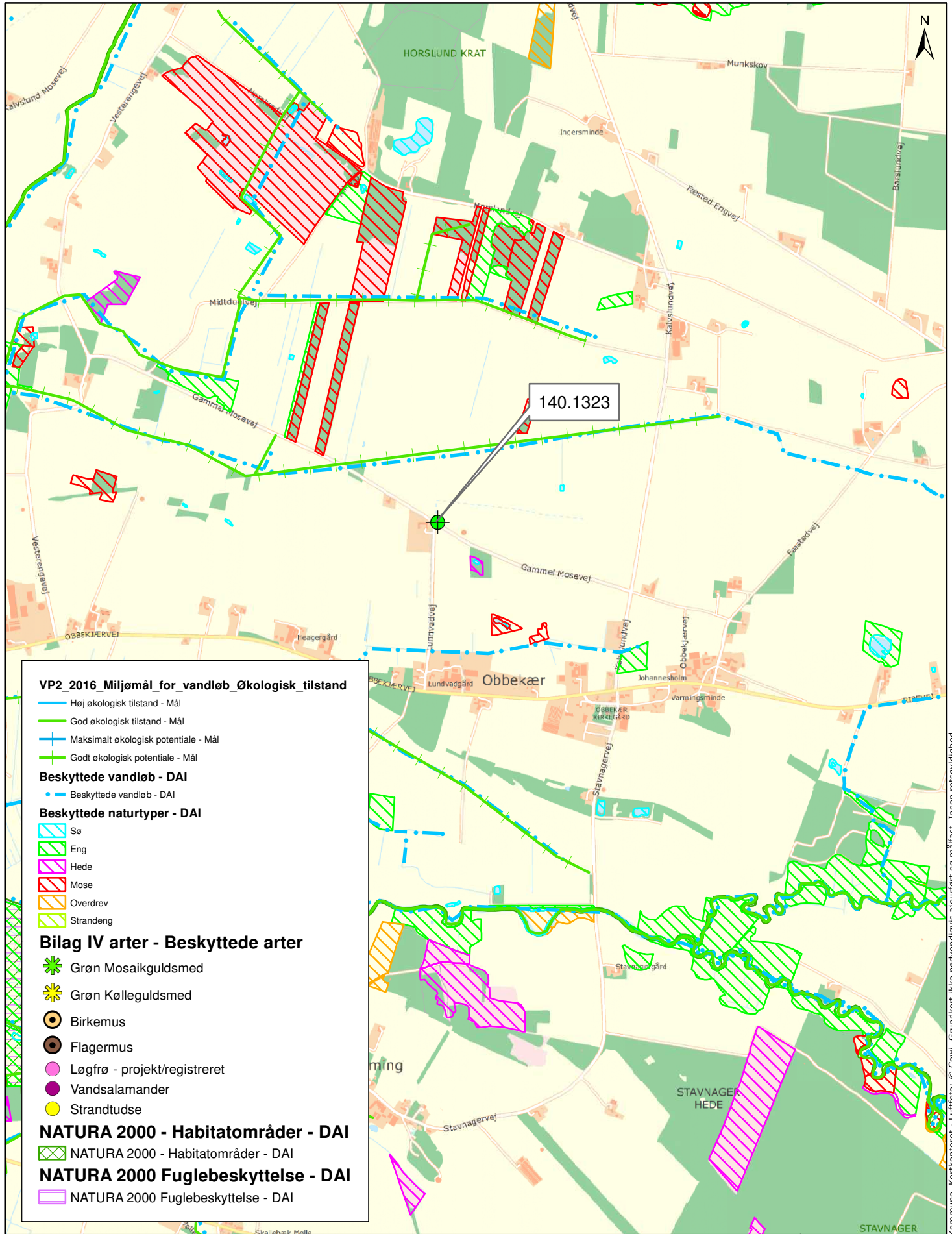

## Markvanding

Obbekjærvej 133, 6760 Ribe

J.nr.: 19/32890

1:25.000

Sagsbeh.: jfn

Dato: 16-09-2019



**Teknik & Miljø**  
Esbjerg Kommune

**Natur- og Vandmiljø**  
Torvegade 74 - 6700 Esbjerg

Tlf. 7616 1616 - raadhuset@esbjergkommune.dk - www.esbjergkommune.dk

Grundkort: © SDFE © Esbjerg Kommune, Kortkontoret - Luftfoto: © Cowi. Grundkort ikke nødvendigvis ajourført og målfast. Ingen rætsydighed.





## **BILAG.**

### **Generelle vilkår m.v. for ENDELIG tilladelse til vandindvinding fra boring.**

#### **Boring og anlæg.**

- B Anlægget må kun benyttes til det tilladte formål.
- C Vand fra anlægget må ikke uden kommunens og embedslægens tilladelse anvendes til drikkevand eller til vanding eller vask af gartneriafgrøder, der fortæres i rå tilstand, og som dyrkes med henblik på salg.
- D Boringen skal være sikret mod grundvandsforurening, jf. anvisningerne i Bekendtgørelse nr.1260 af 28. oktober 2013, om udførelse og sløjfning af boringer og brønde på land. Forerør skal føres mindst 50 cm over terræn eller 20 cm over bund af tørbrønd, og sugerør forsynes med hætte med tætsluttende gummiring ved forerørets top (forerørsforsegling).
- E Overbygning/Tørbrønd skal være udført tæt mod vandindtrængning. Overkanten skal være mindst 30 cm over terræn, og tørbrønden skal være dækket af fast og tætsluttende dæksel i beton eller dørklader af stål. Overbygningens/tørbrøndens bund skal være mindst 1 m over højeste grundvandsspejl. Der må ikke være terrænfald hen mod overbygningen/brønden. Gennemføringer af rør og kabler skal være tætte, og der skal være en tæt forerørsafslutning.
- F Indvindingsanlægget skal være indrettet således, at der kan foretages pejlinger af grundvandet i boringen, både når vandspejlet er i ro, og når anlægget er i drift. Pejlestudsens skal have en indvendig diameter på min. 25 mm.
- G Nye eller supplerende boringer må kun udføres med kommunens forudgående tilladelse.
- H Indvindingsanlæggets målemetode og pumpekapacitet m.v. må kun ændres efter forudgående godkendelse fra tilladelsesmyndigheden.
- I Ved nedlæggelse, eller hvis anlægget af andre grunde tages ud af drift, skal boringen sløjfes efter bekendtgørelse nr. 1260 om "Udførelse og sløjfning af boringer og brønde på land". Anmeldelse skal ske til kommunen mindst 14 dage før arbejdets udførelse.

#### **Tilladelse.**

- J Inden for gyldighedsperioden kan tilladelsen udnyttes på uændrede vilkår af fremtidige ejere af ejendommen.

- K Vandindvindingstilladelsen kan tilbagekaldes uden erstatning, når der ikke har fundet vandindvinding sted inden for et sammenhængende tidsrum af 5 år.
- L Kommunen kan begrænse eller bringe indvindingen til ophør hvis der ved vandindvindingen sker uacceptable ændringer af bestående forhold (f.eks. på vandværksinteresser samt vandløb og § 3-områder). Spørgsmål om erstatning afgøres af taksationsmyndigheden, såfremt der ikke kan opnås enighed herom.

#### **Kontrol.**

- M Opgørelse over den indvundne vandmængde foretages ved, at anlægget er forsynet med timetæller, el- eller vandmåler som angivet i tilladelsen. Målermetoden må ikke ændres uden forudgående aftale med tilladelsesmyndigheden. Ejeren skal aflæse denne efter hver vandingssæsons afslutning.
- N Ejeren skal registrere de årlige indvundne vandmængder og måleraflæsninger. Oplysningerne skal opbevares i 5 år. På forlangende skal ejeren indsende oplysningerne til Esbjerg Kommune.
- O Ejeren skal regelmæssigt kontrollere vandspejlssænkningen ved at pejle boringens vandspejl i ro. Resultaterne af disse pejlinger opbevares i 5 år.
- P I medfør af vandforsyningslovens § 23, er ejeren erstatningspligtig for skader, som voldes i bestående forhold ved forandringer af grundvandsstanden under anlæggets udførelse og drift.



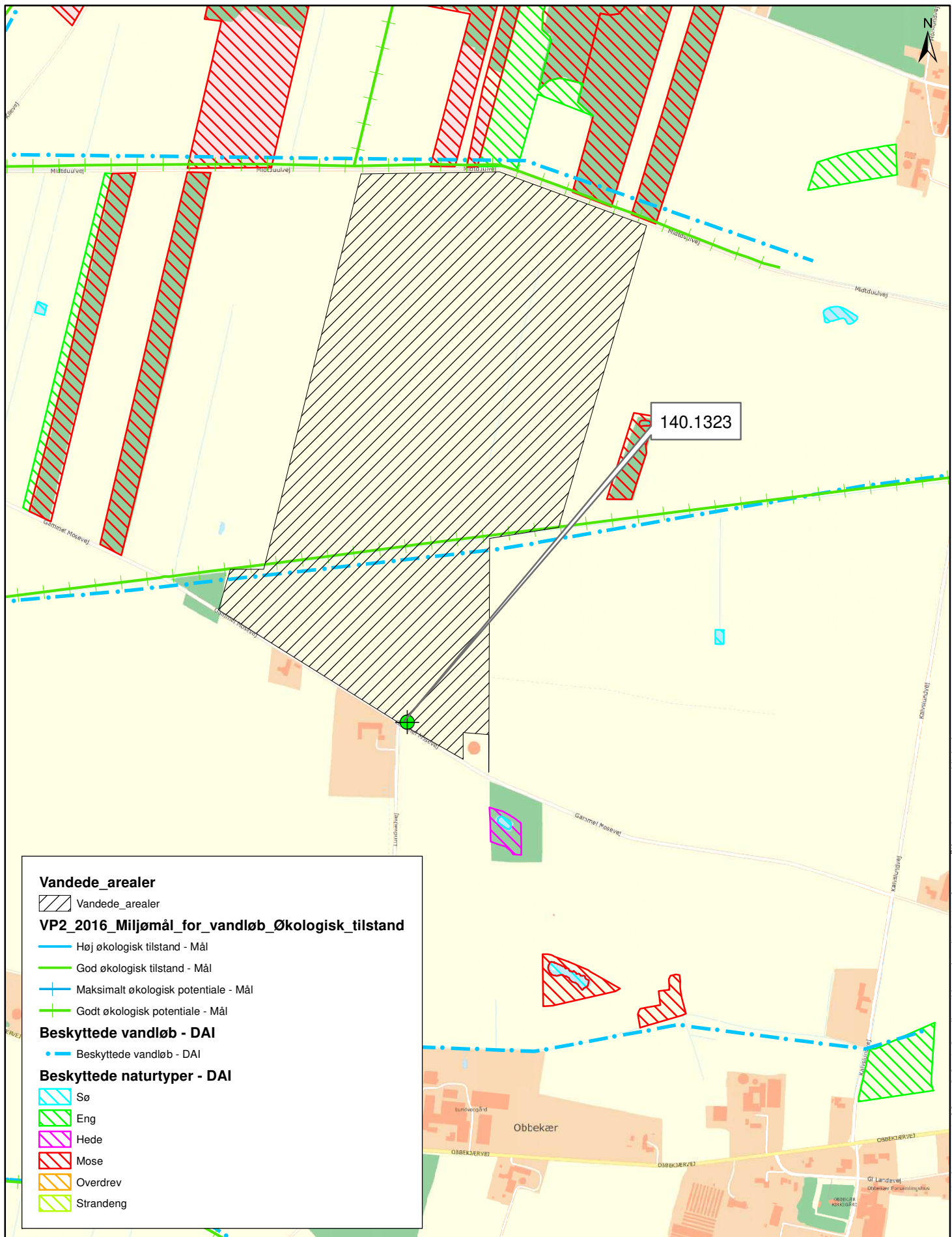

**Vandede arealer**

- Vandede arealer

**VP2\_2016\_Miljømål\_for\_vandløb\_Økologisk\_tilstand**

- Høj økologisk tilstand - Mål
- God økologisk tilstand - Mål
- Maksimalt økologisk potentiale - Mål
- Godt økologisk potentiale - Mål

**Beskyttede vandløb - DAI**

- Beskyttede vandløb - DAI

**Beskyttede naturtyper - DAI**

- Sø
- Eng
- Hede
- Mose
- Overdrev
- Strandeng

|  |                 |                  |
|--|-----------------|------------------|
| <b>Markvanding</b><br>Obbekjærvej 133, 6760 Ribe | J.nr.: 19/32890 | <b>1:10.000</b>  |
|  | Sagsbeh.: jfn   | Dato: 16-09-2019 |